



Fórum de Debate

A Exploração Mineira e Poluição das Águas

Desafios e Soluções

Exposição e Feira de Biodiversidade

Apresentação da Abordagem da iTC e seus Resultados na Gestão Comunitária dos RN's

Por: Joaquim Langa

Chimoio, 08 de Agosto de 2019

jlanga@itc-f.org

Introdução

- **2006 – 2014:**
 - Projecto financiado por um grupo de 6 doadores (DFID, Países Baixos, Suécia, Suíça, Irlanda e Dinamarca) + MCA
- **2014 – 2017**
 - Em processo de transição para **Fundação**
 - Assumimos a forma de **Cooperativa**
 - 2016 – Outubro – Reconhecida pelo CM
- **2018 - 2019**
 - Processo de Liquidação da Cooperativa
 - Início de actividades da **Fundação**
- **Pilares de intervenção:**
 - Delimitação de terras comunitárias + Demarcação de terras das Associações
 - Estabelecimento e Capacitação de OCBs;
 - Resolução e mitigação de conflitos de terra
 - Promoção de parcerias entre comunidades e investidores privados



Objectivo iTC

Registrar e proteger os direitos de terras e recursos naturais das comunidades rurais, como contribuição para o desenvolvimento económico do País

A iTC procura fortalecer a capacidade das comunidades rurais, de forma com que sejam actores do seu próprio desenvolvimento, particularmente através do uso e gestão sustentável da terra e dos recursos naturais



Ferramentas de trabalho

Quadro Legal de Moçambique

[Terras, Florestas e Fauna Bravia, Mineira, Ambiente, Conservação, LOLE, etc.)



iTC

Manual de Operações

Manual de Preparação Social

Guião de Orçamentação de projectos

Estratégias de Género e Diversidade e Mudanças Climáticas

Manual de Monitoria e Avaliação

Guião de Delimitação de terra comunitárias

Em elaboração ToR para Desenvolvimento do Manual de Capacitação de CGRN

Nossa abordagem

- **Delimitação primeiro:** identificar e registar limites das comundiades antes de qualquer intervenção externa
- **Preparação Social:** Preparar a comunidade para apropriar-se e liderar processos de planificação comunitária de gestão de terra e recursos naturais. Produto: Agenda Comunitária
- **Intervenção em “Cluster”:** aumentar custo-efeciência operando identificando cluster de comunidades;
- **Colecta de mudanças alcançadas:** identificar efeitos da intervenção da iTC em comunidades já delimitadas

Delimitação de terras

Identificação dos limites das áreas ocupadas pelas comunidades locais ou pelas pessoas singulares nacionais, que de boa-fé, estejam a utilizar a terra a pelo menos dez anos, incluindo o lançamento da informação no Cadastro Nacional de Terras [Anexo técnico do Regulamento da Lei de Terras]

A delimitação de áreas ocupadas pelas comunidades não impede a realização de actividades económicas ou de outros empreendimentos, desde que obtenham (Consulta) consentimento das comunidades.

A delimitação de terras comunitárias: na abordagem da iTC - F



Vantagens da “Delimitação primeiro”

- **Empoderamento, apropriação e liderança:**
 - Registo no mapa cadastral de Moçambique;
 - Comunidades a liderarem processos de desenvolvimento;
 - Organização comunitárias;
 - Mitigação e prevenção de conflitos de terra.
- **Consultas comunitárias**
 - Participação dos membros do CGRN;
 - Apresentação da visão de desenvolvimento da comunidade;
 - Discussão dos planos de investimentos.
- **Gestão de terras**
 - Respeito pelas boas práticas;
 - Planificação no uso de recursos naturais;
 - Envolvimento em Conselhos consultivos.

“Comunidades rurais hoje, amanhã vilas ou cidades”



Resultados iTC

(2006 – 2018)

- Delimitações: 1,354
- Área: 12.3 milhões de hectares
- Demarcações Associações: 857
- Área Demarcada: 51 mil hectares
 - CGRN Legalizados: 1.358
- Agendas Comunitárias: 1,347
 - Beneficiários: 3.4 milhões
- Regularizações DUAT (RDUAT): 5000

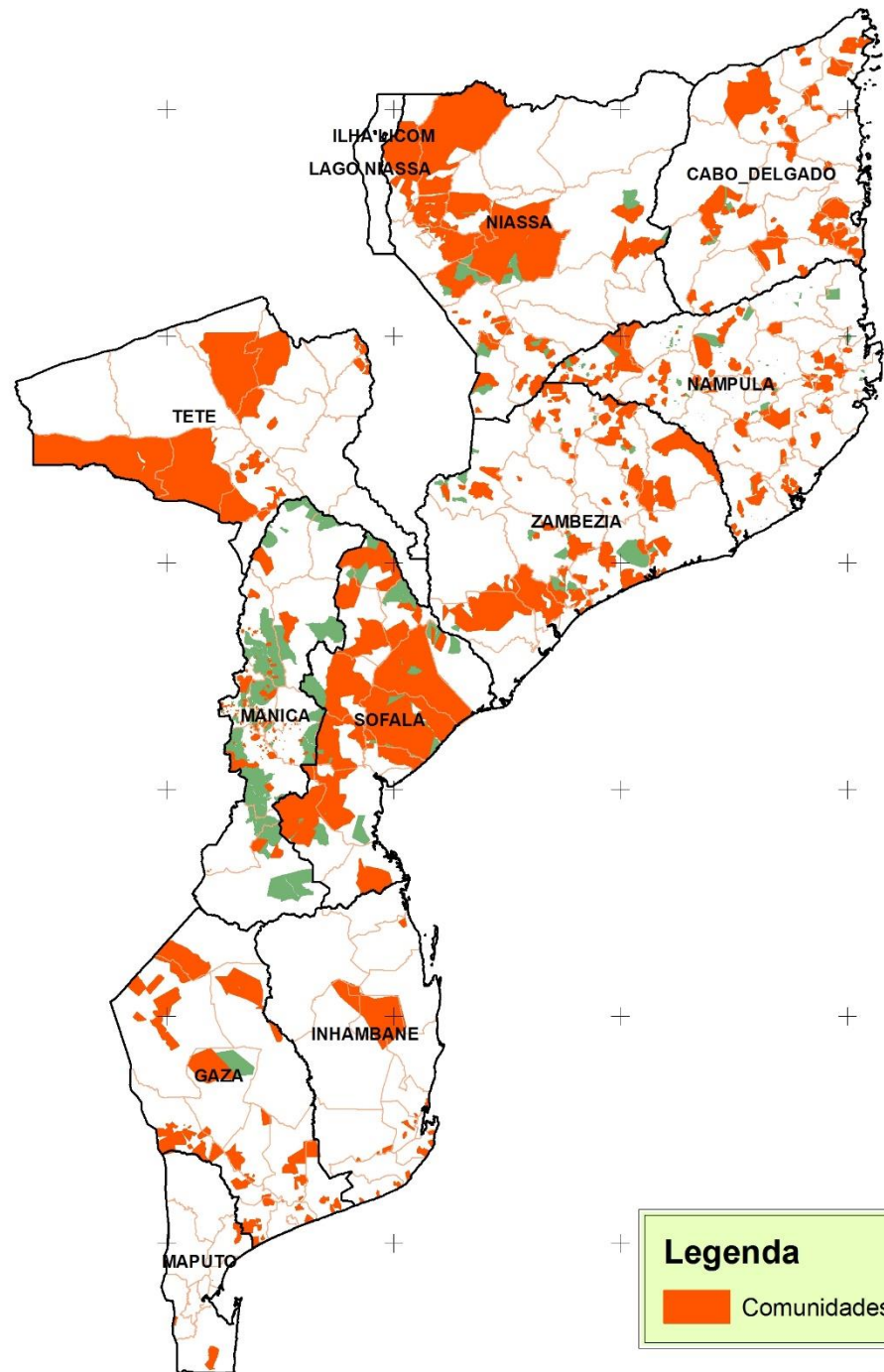

Delimitação de terras comunitárias: principais efeitos registados



Lideranças mais consolidadas



Parcerias



Fiscalização de recursos



Menos conflitos de terra



Sinergias: cadeias de valor



Consultas mais participativas

Alguns Resultados - 2016



Mudanças Estruturais

Participação das comunidades na gestão de Recursos Naturais

- Em Junho de 2016, o **CGRN da comunidade de Evate, da localidade de Carapira em Monapo, Nampula**, vendo que parte da uma área atribuída a um privado estava ociosa e que este não estava a cumprir com o seu plano de exploração, requereu ao Governo do Distrito a devolução de 50 hectares para produção agrícola. A resposta do governo foi positiva e acompanhada pela disponibilização de um tractor para a lavoura.

Alguns Resultados (2) - 2016



Mudanças Económicas

Parceria
Publico/Privado
/Comunidade

- Em Sofala, Nhamatanda, Posto Administrativo: Tica; Localidade: Lamego, a Associação Agropecuária “Muda Massequesse” depois de ter 100 ha de terra legalizada, beneficiou-se do financiamento da PROIRRI e CDAC (BAGC) para o estabelecimento de um sistema de rega e produção de cana sacarina, num processo de produção por contracto com a Açucareira de Moçambique. Em Maio de 2016, obtiveram uma receita de 2.808.015,00MT proveniente da venda de cana sacarina.

Alguns Resultados (3) - 2016



Mudanças Económicas

Parceria
Comunidade
/Privado

- **Nzou Camp, Sussundenga, Manica.** Parceria entre a **Comunidade de Mpunga e a Empresa Eco-Micaia.** Projecto de desenvolvimento de turismo comunitário. Desta parceria, a Comunidade detém 60% das receitas provenientes da gestão do Lodge e a Eco-Micaia 40%. O projecto abrange as comunidades de Mpunga, Mashonga e Zomba, perfazendo um total de cerca de 5.000 beneficiários dos quais 1.409 são mulheres.

Delimitação de terras comunitárias: Desafios a nível comunitário

Organização Comunitária

- Estrutura: assessoria as lideranças locais;
- Relação com outras estruturas locais;
- Responsabilidades e Deveres
- Reconhecimento e protecção jurídica

Capacidade Comunitária

- Gestão de terra e recursos naturais;
- Planificação e negociação;
- Mitigação de conflitos de terra e RN's;
- Integração de género;
- Registo de direitos;
- Gestão de negócios e receitas.

Instrumentos

- Agendas Comunitárias;
- Planos de uso de terra e zoneamentos;
- Género e diversidade;
- **Planos de ordenamento territorial comunitário?**
- Monitoria de Florestas e RN's ;
- Instrumentos que regulam parcerias.

Desafios Institucionais

- **Sistema de gestão de informação de terras**
 - Acesso a informação: gestão de informação de terras comunitárias + Tecnologias
- **Controle de qualidade de processos de registo de terras comunitárias**
 - Capacidade + Compromisso + infraestruturas
- **Ferramentas e mecanismos de planeamento e ordenamento nas comunidades**
 - Preparação para transformação do rural para urbano: pensar nas cidades do futuro
- **Delimitação primeiro**
 - Redução de conflitos e preparação para investimentos inclusivos

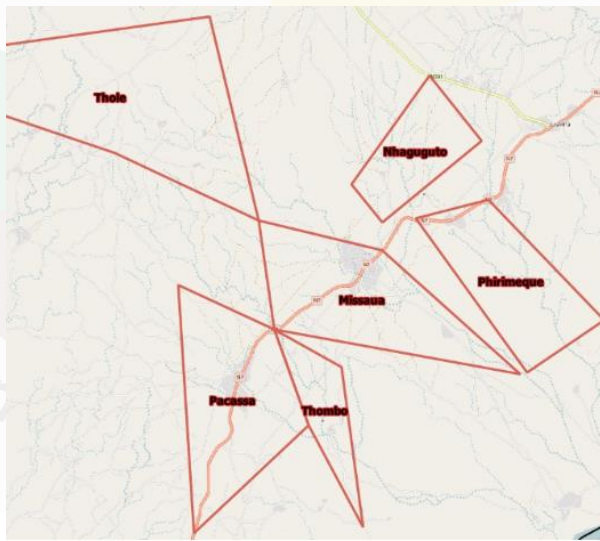
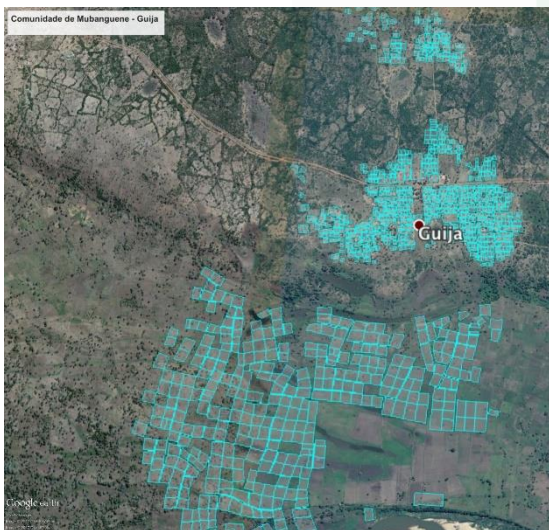

CONSTRANGIMENTOS

- **Fraca Coordenação Inter-institucional**
- **Necessidade Generalizada de Apoio Institucional**
- **Capacidade Limitada de Exercer a Lei**
- **Procura Maior do que Capacidade de Resposta**



Estudo Pesquisa - Acção: Mineração Artesanal, Associativismo e Tecnologias para o seu Aproveitamento Sustentável



Elaborado pela Empresa— Geóide Consultoria Lda - 2009

Objectivos do Estudo

Pesquisa - Acção

- Avaliação/Resumo dos Estudos e Pesquisas;
 - Formas de organização dos mineiros existentes;
 - Planificar e orçamentar necessidades para implementação de boas praticas em pelo menos duas comunidades
- Descrições detalhadas sobre aspectos:
- Socio-Economicos,
 - Cadeia de valores
 - Tecnologia em uso
 - Metodos de extracção e processamento
 - Saude
 - Formas de organização dos garimpeiros

iTC-F

Fundação Iniciativa para Terras Comunitárias

Objetivos Específicos

Fazer uma avaliação/resumo dos estudos pesquisas sobre a actividade de mineração artesanal realizadas na província de Manica, detalhando:

- Aspectos sócio - económicos e ambientais da mineração,
- Tipo de tecnologia de extração e processamento,
- A capacitação e formação ministradas para o sub - sector e
- Avaliar as necessidades futuras neste âmbito.

Constatações

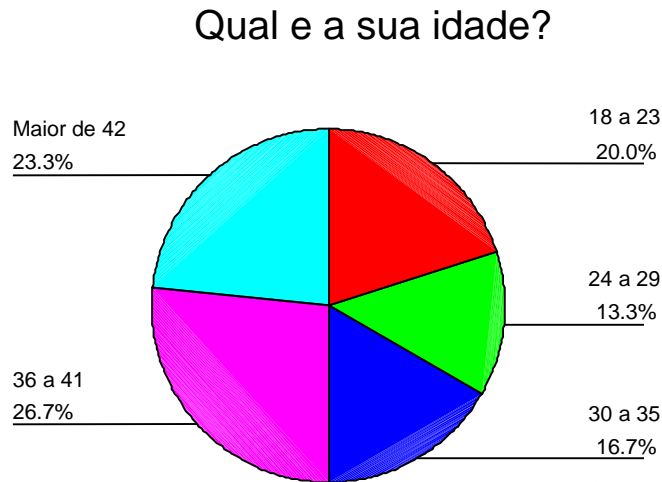

- As tarefas desempenhadas pelos operadores, variam muito em função de sexo e idade, 53.3% diz que as crianças e mulheres vendem mais nas barracas;
- Dos 30 (100%) mineradores entrevistados, todos foram unânimes em afirmar que problemas combinados de sedimentação, erosão de solos, poluição da água, desflorestamento, perda de terras agrícolas e perdas de faunas agrícolas são comuns.

Constatações – cont. Organização

De que forma trabalha?

empregado

3.3%

associação

33.3%

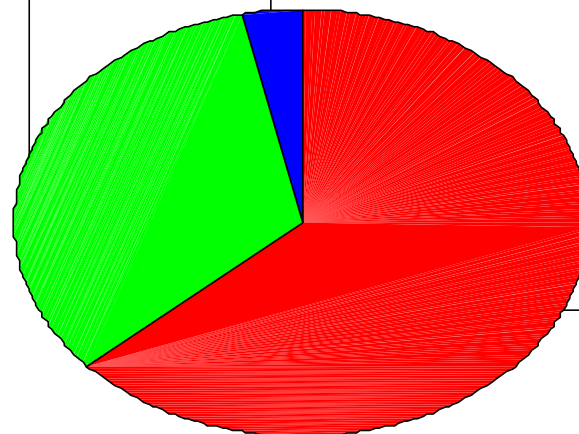

conta própria

63.3%

Constatações – cont.

Relação com outras entidades

Há relação
30.0%

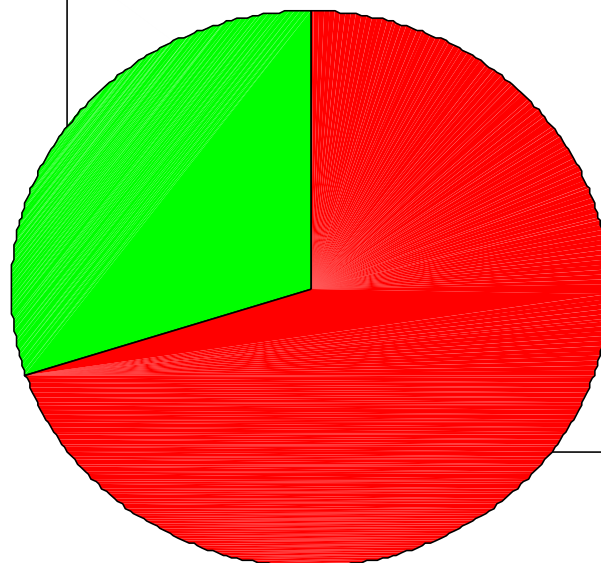

Não há relação
70.0%

Constatações – cont.

- ✓ 60% dos entrevistados, diz que a mineração trouxe abuso de drogas e álcool, absenteísmo escolar;
- ✓ 80% dos entrevistados afirma que a mineração não trouxe qualquer problema ou conflito de terras;
- ✓ 40% afirmou que a malária é a principal preocupação nas comunidades;
- ✓ 80% afirmou que a mineração trouxe mais estrangeiros nas comunidade de mineração;
- ✓ 60% afirmou ter procurado o governo para expor os problemas de mineração nas comunidades;

Constatações – cont.

- ✓ 60% dos entrevistados, diz que o governo não consegue responder as suas necessidades;
- ✓ Não obstante aos problemas de mineração expostos, 80% acha que ela deve continuar na comunidade;
- ✓ 100% afirmou que maior parte dos mineradores vem de outras comunidades;
- ✓ 60% afirmou que a mineração é praticada por mais de 100 pessoas e 20% afirmou serem mais de 500 pessoas na mineração;

Constatações – cont.

- ✓ 60% dos entrevistados, diz que o governo não consegue responder as suas necessidades;
- ✓ Não obstante aos problemas de mineração expostos, 80% acha que ela deve continuar na comunidade;
- ✓ 100% afirmou que maior parte dos mineradores vem de outras comunidades;
- ✓ Saúde: a malária (23.3% dos entrevistados) é o principal problema que mais preocupa nas zonas mineiras, depois da malária vem as DTS, doenças pulmonares e a tosse com (16.7% dos entrevistados)

Constatações – cont.

Treinamentos

Onde teve a formação?

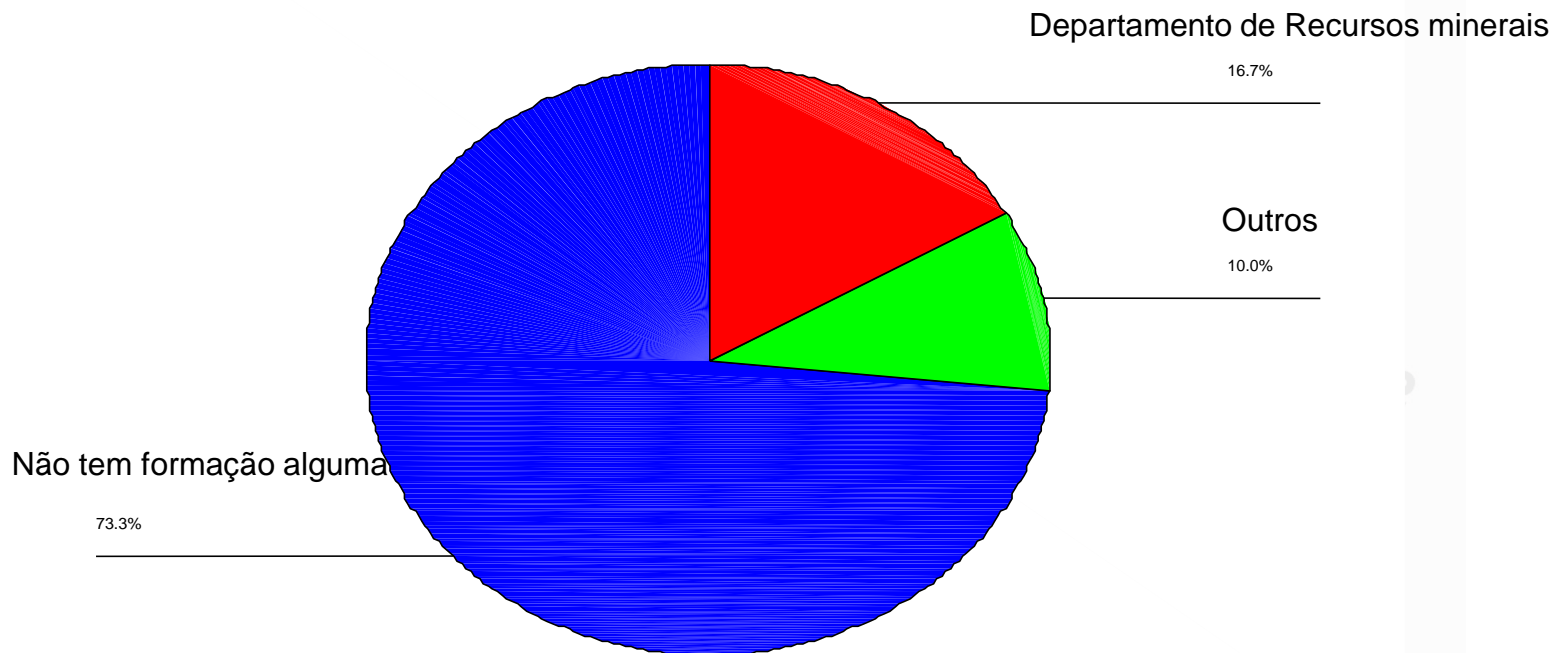

Constatações – cont.

- Ao serem confrontados se pretendiam alguma formação, afirmaram que pretendiam todo tipo de apoio como:

o Treinamento específico de mineração;

o Equipamento de mineração;

o Apoio técnico

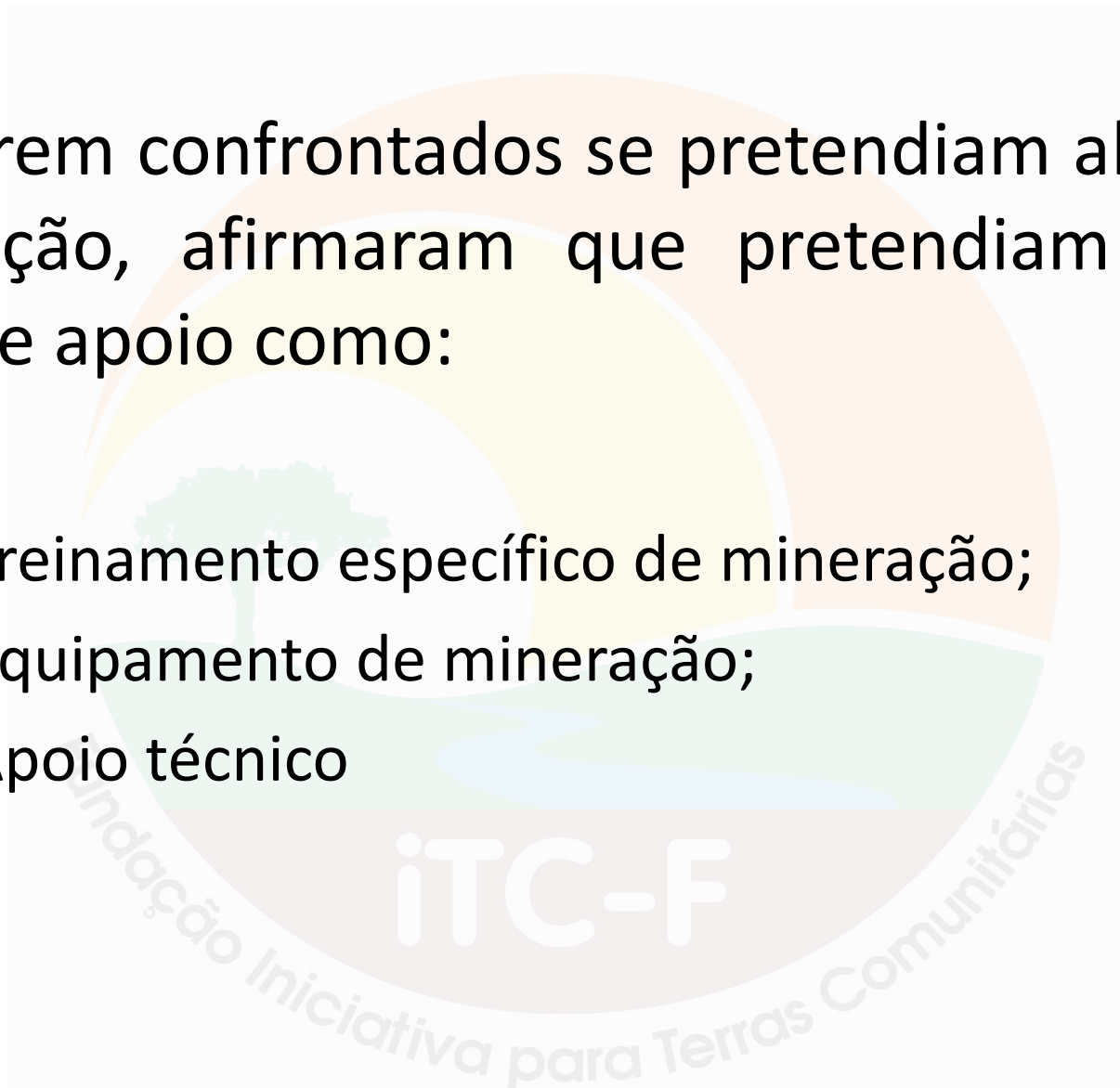

Conclusões

- Importante que se verifiquem os seguintes elementos:
 - ✓ *Ownership* (sentimento de propriedade) para os beneficiários;
 - ✓ Políticas de suporte por parte das autoridades locais e nacionais;
 - ✓ Tecnologias apropriadas;
 - ✓ Políticas de proteção ambiental exequíveis;
 - ✓ Respeito a cultura e ao gênero;
 - ✓ Trabalho infantil;
 - ✓ Políticas sustentáveis de mineração local

Conclusões – cont.

- As razões para ter atenção aos elementos mencionados são varias a saber:
 - o falta de responsabilidade da área em que estão;
 - o Não existe um acompanhamento frequente por parte das autoridades;
 - o Uso de tecnologias inapropriadas para as actividades de mineração;
 - o Poluição e degradação ambiental causada pelas actividades de mineração;
 - o Falta de licenciamento.

Delimitação de terras comunitárias: Oportunidades

Formação e Capacitação

- Preparação social envolvendo quadros das academias: Certificação da abordagem e disseminação;
- Formação do staff do Governo e das ONG's (GIS, Ordenamento Territorial).

Pesquisa e Investigação

- Melhoria das abordagens da iTC (Prep. Social, Delimitação, Género e Diversidade, Mudanças Climáticas);
- Exercício de Mudanças alcançadas e Impactos da intervenção da iTC: Melhorar e disseminar boas praticas.

Projectos e Programas/Parcerias

- Mitigação de efeitos de Mudanças Climáticas (Reassentamentos);
- Mapeamento comunitário e de recursos;
- Inclusão das Agendas nos PESOD's
- Exercício de promoção de DEL:
 - Senhas mineiras para comunidades estruturadas, organizadas e capacitadas.

Considerações Finais

Estabelecimento e Organização Comunitária

- Registo e legalização
- Capacitação e treinamento
- Advocacia

Ordenamento Territorial

- Mapeamento e Zoneamento de recursos
- Planificação participativa

Operacionalização da Legislação e DEL

- Disseminação da legislação;
- Aprimorar e disseminar as boas praticas;
- Capacitação e apoio institucional aos órgãos de Governação;
- Valorização da Memoria Institucional



Obrigado
www.itc.co.mz

Fundação Iniciativa par
iTC

